PROLETARI DIN TOATE ȚĂRILE, UNIȚI-VĂ !

Sportul

ZIAR AL CONSILIULUI NAȚIONAL PENTRU EDUCAȚIE FIZICĂ ȘI SPORT

ANUL XXXV – Nr. 9241 | 4 PAGINI – 30 BANI | Joi 9 august 1979

„Trofeul Tomis“, la volei feminin

ECHIPA NOASTRĂ REPREZENTATIVĂ ÎNVINGĂTOARE ÎN PRIMA ZI: 3-0 CU FORMAȚIA UNGARIEI

CONSTANȚA, 8 (prin telefon). În fața unui public numeros, care a umplut pînă la refuz Sala sporturilor din localitate, au început întrecerile celei de a 17-a ediții a tradiționalei competiții voleibalistice, **„Trofeul Tomis“**, la care participă reprezentativele feminine ale **Bulgariei, Cehoslovaciei, R. P. Chineze, Cubei, Ungariei** și **României.** Voleibalistele cubaneze au sosit cu întîrziere la Constanța, ceea ce a determinat pe organizatori să amîne partida pe care acestea o aveau de susținut în compania formației Bulgariei pentru vineri dimineața. Astfel, în deschiderea competiției au evoluat echipa **Bulgariei și o selecționată română B,** victoria revenind, conform așteptărilor, sportivelor oaspete cu 3—0 (7, 3, 12).

Un meci urmărit cu multă atenție a fost cel dintre formațiile **R. P. Chineze** și **Cehoslovaciei.** Etalînd un bagaj de cunoștințe tehnico-tactice de un bun nivel, dublat de calități recunoscute ale stilului asiatic, voleibalistele chineze au obținut o victorie care s-a conturat fără dificultate, sextetul cehoslovac nereușind, decît pe alocuri, să dea o ripostă mai hotărîtă. Așadar, 3—0 (11, 4, 12). Arbitrii **M. Stamate** (România) și **T. Larsen** (Danemarca) au condus foarte bine.

Într-o partidă așteptată cu deosebit interes, echipa României a tranșat în mai puțin de o oră disputa sa cu reprezentativa Ungariei. Formația noastră a avut în **Doina Săvoiu** și **Maria Enache** jucătoarele de bază, iar introducerea **Marilenei Țurlea** (din cel de al doilea set) a dat și mai multă consistență și combativitate jocului sportivelor noastre, care s-au impus cu 3—0 (2, 9, 9). Arbitrii **J. Urmin** (Cehoslovacia) și **A. Zelazny** (Polonia) au condus bine formațiile: **ROMÂNIA: Irina Petculeț, Mariana Ionescu, Doina Săvoiu, Maria Enache, Iuliana Enescu (Marilena Țurlea), Victoria Georgescu. UNGARIA: Agnes Juhasz (Iren Fésüs), Agnes Torma, Bernadet Köszegi (Lajosné Varga), Katalin Marcis, Emilné Bánhidi (Tamásné Fodor), Judit Radnaine (Lászloné Buzek).**

Azi, de la ora 16 au loc următoarele partide: **R. P. Chineză — Ungaria, România — Bulgaria** și **Cuba — Cehoslovacia.**

Emanuel FÂNTÂNEANU
Cornel POPA – coresp.

„CUPA VOINȚA“ A DEBUTAT CU O ETAPĂ SPECTACULOASĂ

Ciclistul cehoslovac Miloș Matejka, primul cîștigător

PLOIEȘTI, 8 (prin telefon). Cea de a 23-a ediție a competiției cicliste internaționale **„Cupa Voința“** — la care participă 71 de rutieri din **Cehoslovacia, Bulgaria, R. F. Germania, Polonia și România** — va fi, se pare, așa cum am crezut și noi, o întrecere pasionantă, de bun nivel tehnic. Debutul a fost, dealtfel, palpitant: disputată miercuri dimineață, de-a lungul a 162 km, pe ruta Ploiești — Tîrgoviște — Sinaia — Comarnic — Ploiești, prima etapă ne-a oferit un spectacol plin de suspans, cu un cîștigător nescontat, **Miloș Matejka** (M. V. Praga).

S-a plecat în trombă, cu o medie orară de aproape 50 km la oră. Între kilometrii 10 și 25, din grosul plutonului s-au detașat, rînd pe rînd, 9 rutieri, ajunși la km 39 de un grup de 11 alergători și, în fine, nu mult mai tîrziu, de cuplul fraților Bonciu. La km 53 avangarda are un avans de 2 minute față de plutonul masiv, în care se găsesc, printre alții, **Teodor Vasile** și **Mircea Romașcanu.** Poate că cei doi fruntași ai sportului nostru cu

Hristache NAUM

(Continuare în pag. a 4-a)

OMAGIUL SPORTIVILOR LA MAREA SĂRBĂTOARE

O impresionantă ascensiune sportivă în județul Tulcea

DE LA LOTCA PESCĂREASCĂ LA „FLOTILA DE AUR“...

Cine vrea să vadă Tulcea, orașul-port de la obîrșia Deltei, întreaga sa înfățișare, este îndemnat de către ghidurile turistice să urce pe Cetățuie, unde se înalță Monumentul Independenței. Priveliștile care se deschid de aici sînt impresionante. Capitala județului cu același nume vorbește, parcă, prin tot ceea ce există între limitele sale, despre uriașii pași spre afirmare făcuți în anii socialismului, mai ales ai celor de împlinire a hotărîrilor Congreselor al IX-lea, al X-lea și al XI-lea ale partidului nostru. Tulcea înseamnă cartierele noi, stoluri de blocuri ca în marile orașe ale lumii, centrul cu edificiile sale impunătoare, cu bulevardele largi, inundate de flori și verdeață; spre vest, profilate pe cer, se văd Combinatul metalurgic și Șantierul naval, iar jos Dunărea — curgînd domol prin fața Întreprinderii de pescuit oceanic, a Sălii sporturilor și a Casei de cultură a sindicatelor — sărută cheiul și leagănă vasele aflate la ancoră, apoi se îndreaptă spre miraculosul triunghi de pămînt și ape, de ape și stuf, paradisul păsărilor, care este fascinanta Deltă. În peisajul modernului municipiu, simbol pentru întregul județ în plină dezvoltare, se pot privi, ca în palmă, pe lîngă edificiile de cultură, importantele obiective ale sportului, dovadă a grijii pentru sănătatea fizică și morală a locuitorilor: marele complex sportiv „Delta“, Parcul sportiv al sindicatelor și Complexul sportiv pionieresc din Bididia, baza nautică de pe lacul Ciuperca, cu „flotila“ ieșită în larg, Arena Mircea, baza complexă a Liceului industrial de comerț și multe altele.

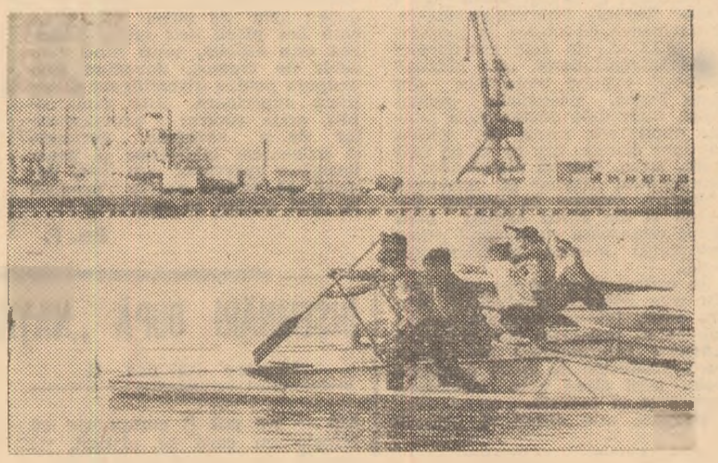

Pe Dunăre rulează continuu cele mai tinere „pagae“

1944-1979 ROMANIA AUGUST 23

DE LA CURSA DE MARE FOND PE DUNĂRE...

Printre marile prefaceri de după Eliberare, activitatea sportivă s-a afirmat ca un fenomen

Viorel TONCEANU

(Continuare în pag. 2-3)

Destine sub soarele socialismului

UN PRIMAR DIN CÎMPIA DE AUR A BĂRĂGANULUI

Omul acesta înalt și uscățiv, cu ochii cafenii, pătrunzători, și mereu cu zîmbetul pe buze se află, cum ar spune poetul, la mijlocul vieții. Are 35 de ani. Este de o vîrstă, deci, cu sărbătoarea Eliberării. Se numește *Ștefan Bibicu* și este primarul unei comune de pe întinsul Bărăganului, aproape de vărsarea Călmățuiului în Dunăre: comuna *Viziru*, cu peste 8 000 de locuitori, care lucrează în trei C.A.P.-uri și a căror hărnicie a făcut din Viziru o comună bogată și frumoasă, care aspiră la titlul de oraș.

Ștefan Bibicu iubește sportul. Îl iubește pentru că, așa cum ne spune... *„am făcut sport de cînd eram de-o șchioapă, am jucat fotbal, volei, handbal“*. Îi place educația fizică, mișcarea, pentru că... *„înseamnă putere, energie, iar pentru tineret, știți dumneavoastră mai bine, e un sprijin de mare preț în dezvoltarea armonioasă“.*

Omul acesta înalt, uscățiv, cu privirea pătrunzătoare, a visat să facă parte dintr-o echipă brăileană.

— *Ceea ce n-am reușit eu au izbutit consătenii mei,* spune primarul. *La echipele „Farul“, „Marina“ și „Progresul“ Brăila joacă mulți vizireni. Am dat atletismului pe* Doina Lemnaru. *Sigur, este și meritul asociației sportive.*

— Și al dumneavoastră, care ați încurajat sportul, ați mobilizat *toată comuna* pentru a face stadionul, baza sportivă... Meritul v-a fost recunoscut cînd ați fost pe podiumul... învingătorilor.

Ștefan Bibicu zîmbește acestei amintiri plăcute. Revede, ca și noi, festivita-

Sever NORAN

(Continuare în pag 2-3)

La Sibiu au sosit concurenții pentru „Cupa Europei“ la sărituri în apă

LA ÎNTRECERI, PERFORMERI DE VALOARE MONDIALĂ

● Lotul sportivilor români continuă pregătirile ● În fruntea echipei U. R. S. S. – dubla campioană mondială Irina Kalinina

De ieri dimineață, bazinul „Sub arini“ din Sibiu cunoaște o animație cu totul deosebită, produsă de prezența majorității participanților la ediția a 9-a a „Cupei Europei“, cea mai importantă competiție internațională de sărituri a anului. 15 dintre cele 19 reprezentative care vor lua parte la întreceri se aflau în localitate, iar pînă seara urmau să mai vină sportivii din Anglia, Austria, Bulgaria și Polonia. Printre săritorii aflați la antrenamente se numărau mari performeri pe plan mondial, ca, de pildă, **Giorgio Cagnotto** (Italia), **Falk Hoffman, Martina Jaschke** (R. D. Germană) medaliați ai ultimelor ediții ale campionatelor mondiale și europene, precum și **componenții echipei U.R.S.S., una dintre marile favorite ale „Cupei Europei“.** În acest sens, este suficient să menționăm că din lotul sovietic fac parte **Irina Kalinina** (campioană mondială, în 1978, la trambulină și la platformă), **Aleksandr Kosenkov** și **Vladimir Aleikin** (medalii de bronz la J.O. de la Montreal și la C.M. din Berlinul Occidental, primul la trambulină, secundul la platformă), cărora li se adaugă **Tatiana Potmareva, Emirjan Tirvar, Viaceslav Trotkin** și **Serghei Nemțanov,** și ei sări-

(Continuare în pag a 4-a)

După antrenament, o discuție purtată — cu zîmbetul pe buze — între antrenori și reprezentanții României la Cupa Europei
Foto: Dragoș NEAGU

Însemnări după „naționalele“ de haltere

COMPONENȚII LOTULUI – ȘI NU NUMAI EI – TREBUIE SĂ MUNCEASCĂ MAI MULT!

Recentele campionate naționale ale halterofililor seniori, care s-au desfășurat în municipiul Gh. Gheorghiu-Dej, au fost dominate — cum era, dealtfel, de așteptat — de către componenții lotului național, care se pregătesc pentru C.M. din noiembrie. Toate cele 30 de titluri de campioni ai țării (la total și cele două stiluri ale celor 10 categorii de greutate) au revenit selecționaților. **Rezultatele obținute n-au fost însă de valoare internațională decît la cîteva categorii, unde s-au realizat șase din cele opt noi recorduri ale țării.** Performerii sînt constănțenii **Petru Dumitru** (categoria 82,5 kg) și **Vasile Ilie** (categ. 100 kg), cu cîte trei noi recorduri naționale, rezultatele apropiindu-se de nivelul internațional (Dumitru — 335 kg la total, 152 kg la smuls, 182,5 kg la aruncat, Ilie — 357,5—162,5—195). Celelalte două noi recorduri — ale clujenilor **Șt. Tașnadi** și **Șt. Kreicik** (165 kg la smuls — categoria 110 kg și, respectiv, 160 kg la smuls categoria +100

Toma RĂBȘAN

(Continuare în pag. 2-3)

A X-a ediție a Tîrgului de mostre de bunuri de consum

PREOCUPARE PENTRU DIVERSIFICARE ȘI O CALITATE SUPERIOARĂ A ARTICOLELOR DE SPORT ȘI TURISM

Zilele trecute, la Complexul expozițional din Piața Scînteii și-a deschis porțile „Tîrgul de mostre de bunuri de consum", prestigioasă manifestare ajunsă, în acest an, la a X-a ediție. Organizat pe baza indicațiilor tovarășului **NICOLAE CEAUȘESCU,** secretar general al partidului, date cu ocazia vizitelor la precedentele ediții. Tîrgul exprimă realizările de înaltă ținută ale economiei noastre. În cadrul celor 21 de pavilioane sînt prezentate, pe o suprafață de peste 42 000 mp, realizări ale tuturor ramurilor producătoare de bunuri de consum, între acestea aflîndu-se și cele destinate sportului, turismului și agrementului.

La pavilionul **Centralei industriei pielăriei, cauciucului și încălțămintei** este expusă o largă gamă de articole — de la încălțăminte pentru sport și turism la mingi, de la marochinărie-sport la produse pentru camping — realizate de **I.P.M. Sport Reghin, I.T.I.C. Drăgășani, „13 Decembrie" Sibiu, Spumotim Timișoara,** toate reflectînd o deosebită preocupare pentru a răspunde cît mai bine solicitărilor cumpărătorilor. Ing. **Valeria Cotorobai,** director tehnic al centralei, ne spunea : **„Pe baza propunerilor și sugestiilor primite la ediția trecută, am introdus în fabricație o serie de produse noi, cum ar fi încălțămintea pentru cabane, rucsacuri cu cadru metalic ș.a., iar acum așteptăm verdictul publicului, pentru ca în cel mai scurt timp ele să se găsească în magazine. Aș mai vrea să subliniez și eficiența colaborării cu C.N.E.F.S., care se materializează în realizarea a numeroase articole din gama produselor de sport".**

Aceeași preocupare pentru a răspunde dorinței cumpărătorilor am întîlnit-o și în domeniul confecțiilor. **Sara Wechsler,** coordonatoarea pavilionului centralei de resort, evidențiază costumele de schi și sport realizate de **Mureșul Tg. Mureș, Flacăra Cluj-Napoca, Mondiala Satu-Mare** și alte întreprinderi, cele mai multe urmînd a se găsi încă din această toamnă în magazine.

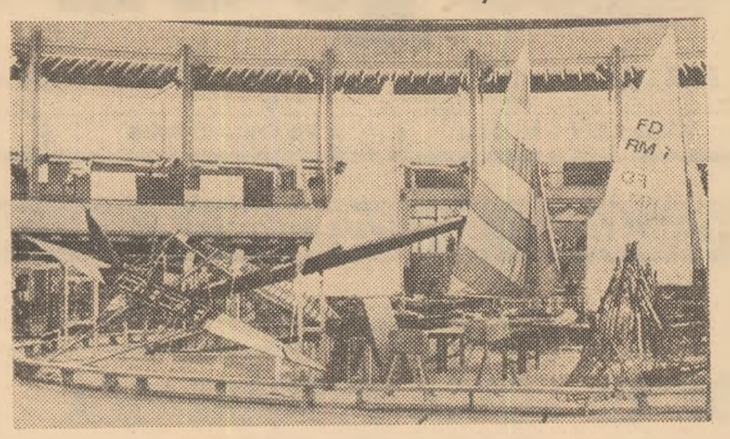
Calitate, varietate, bun gust — iată ce caracterizează standul de materiale sportive prezentate de MEFMC.

În fața pavilionului central, aparținînd M.E.F.M.C., pe un minilac se află expuse hidrobiciclete, bărci universale, iole ; în interior, pe un mare spațiu — schiuri, canoe, bănci de gimnastică, schiuri, rachete și alte articole, realizate de **C.P.L. București** și **I.P.L. Reghin.** Publicul se oprește, de asemenea, cu interes la pavilionul M.I.C.M., în fața standurilor unde **Întreprinderea „6 Martie" Zărnești** expune bicicletele din seria Pegas, triciclurile pentru piață. bicicletele demontabile pentru copii etc, semn că aceste produse cîștigă, din ce în ce mai mult, teren. Dar să menționăm și automobilul „Dacia" și motoreta „Mobra", expuse în același pavilion și ale căror calități s-au făcut remarcate cu prilejul atîtor competiții interne și internaționale.

În cadrul Tîrgului un larg spațiu este acordat produselor pentru copii. Într-un pavilion special amenajat, organizat sub emblema **„Anului internațional al copilului",** produsele de sport destinate celor mici atrag prin varietate, bun gust și calitate.

Desigur, este dificil să prezentăm ceea ce oferă în domeniul sportului și turismului actuala ediție a Tîrgului. Vom consemna doar opinia mecanicului de locomotivă **Costin Firică,** de la Depoul C.F.R. Ploiești, care sintetizează, dealtfel, opiniile sutelor de vizitatori interesați de aceste produse : **„Nu aș putea să spun care îmi place mai mult. Alegerea este dificilă, totul fiind deosebit de frumos, dovedind preocupare pentru diversificare și calitate superioară. Este remarcabilă grija tuturor producătorilor de a satisface dorințele și exigențele iubitorilor și practicanților sportului. Am dori, desigur, să vedem aceste produse cît mai curînd în magazine !".**

Em. F.

„Cupa speranțelor"

UN ADEVĂRAT FESTIVAL PIONIERESC DE OINĂ

MANGALIA, 8 (prin telefon). — Ajunsă la a XII-a ediție, **„Cupa speranțelor"** la oină — competiție organizată de F.R.O., în colaborare cu Ministerul Educației și Învățămîntului și Consiliul Național al Organizației Pionierilor — a reunit sute de echipe în faza de masă, dintre care 30 de formații, care au mers din victorie în victorie, au obținut dreptul de participare la finala pe țară. Aproape 400 de oiniști (pînă la 14 ani) s-au prezentat pe stadionul „23 August" din localitate, a cărui suprafață a fost împărțită în patru terenuri, pe care s-au desfășurat — concomitent — întrecerile preliminare.

Cu un plus de superioritate, atît la „prinderea", cît și la „bătaia" mingii, echipele **Șc. gen. Crîngu** (jud. Teleorman), **Șc. gen. Ceamurlia de Sus** (Tulcea), **Șc. gen. Căprioru** (Dîmbovița), **Șc. gen. 2 Șuroaia** (Vrancea), **Șc. gen. Vorona de Sus** (Botoșani), **Șc. gen. 17 Cluj-Napoca, Șc. gen. Turnu Roșu** (Sibiu) și **Șc. gen. Rîmnicelul** (Buzău) s-au calificat în turneul final, care a început miercuri dimineață. Fiind de forțe sensibil egale, formațiile rămase în cursa pentru trofeu au oferit un adevărat festival de oină. Iată și cîteva rezultate din turneul final, care se va încheia sîmbătă : **Vorona de Sus — Turnu Roșu 15—7, Șuroaia — Vorona de Sus 8—2, Căprioru — Rîmnicelul 8—6, Crîngu — Turnu Roșu 10—13, Cluj-Napoca — Ceamurlia de Sus 10—2, Crîngu — Ceamurlia de Sus 8—2.**

Traian IOANIȚESCU

PROFIL NEOBIȘNUITELE PERF

Ce-a izbutit să facă junioara craioveancă tina Cojocaru este de-a dreptul neobișnuit letismul nostru. În decurs de opt zile, ea prezentă la două importante competiții in ționale pentru juniori (a X-a ediție a Joc Balcanice, de la Jambol, și a XIII-a edit „Concursului Prietenia", de la Praga), în cărora **fiecare participare a ei s-a încheia torioasă și cu 4 noi recorduri naționale juniori. Deci 5 CURSE, 5 VICTORII, 4 RE DURI !**

A fost, mai întîi, proba de 1 500 m la J și... victorie balcanică (4:16,3) la 28 iulie ; a zi a cîștigat și la 800 m (2:03,9), acesta dealtfel, al treilea titlu balcanic obținut con tiv la această probă. A urmat competiția Praga. La 2 august, în serii la 800 m, Crist reușit 2:03,6, pentru ca în ziua următoare, v să obțină medalia de aur și al patrulea reco 2:03,5 ! Iar sîmbătă, a cîștigat, categoric, și de 1 500 m (4:18,3 — la 2 s de record).

Cine este această atletă, realizatoarea unei formanțe cu care doar puțini atleți se pot dri ? Cristina Cojocaru s-a născut în co Cușmir, din județul Mehedinți, la 2 ianuarie (aceasta înseamnă că ea va mai fi junioa anul viitor !). Eleva liceului industrial Electi tere din Craiova (director : ing. **Marin Năsti** și-a început cariera sportivă sub îndrum antrenorului **Mihai Nistor,** în cadrul Clu sportiv școlar Olimpia, făcîndu-se remarcată, din primul an de activitate, ca o atletă cu calități și perspective. Evoluția rezultatelor

---

În ziua a doua

REZULTATE SUBMEDIOCRE LA

Foarte slabe au fost rezultatele înregistrate în proba de pușcă liberă 3×40 f, programată în ziua a doua a campionatelor naționale de tir pentru arme cu glonț, găzduite de poligonul Tunari ! Organizatorii au fost puși astfel în neplăcuta situație de a nu putea acorda titlurile de campion național atît la proba-maraton, cît și la aceea intermediară, în picioare, întrucît cîștigătorii n-au realizat baremurile minime necesare pentru conferirea acestei distincții... Să subliniem doar că învingătorul întrecerii la poziția în picioare a juniorilor, **F. Minișan** (365 p), l-a întrecut pe cel mai „bun" senior, I. Trăscăveanu, cu 2 puncte. Fără alte comentarii...

Mult mai interesantă a fost însă prima manșă a probei de pistol viteză seniori. **Mihai Bujdei** (Steaua). un outsider, a reușit să înregistreze o cifră foarte ridicată, 29 avans în confirmă, **F. Irimia** unui consa toți cu 297

REZULTA liberă. 3×4 (I.E.F.S.) 1 (Steaua) 1 (Steaua) 1 nunchi : 1. 2. I. Codre rescu 391 p

● În cadı țional de ti mele două dublu F.I. (Voința Tg. conducă în lin, cu o c El este ur (Voința Sat

---

UN PRIMAR DIN CÎMPIA DE AUR A BĂRĂGANULUI

(Urmare din pag. 1)

tea de încheiere a unei mari competiții din cadrul „Daciadei". La sfîrșitul premierelor, Ștefan Bibicu a fost și el invitat pe podium și i s-a înmînat o cupă *„pentru cea mai frumoasă bază sportivă din județ, pentru una dintre cele mai frumoase din mediul rural din întreaga țară".* Și totul a fost realizat prin munca patriotică a *întregii* comune !

— Ce v-a impresionat atunci, la premiere ?

— *Totul. Dar cel mai mult și mai mult „năvala" pionierilor, care au înconjurat podiumul pe care mă aflam, ca să mă îmbrățișeze, să mă sărute. Aș fi vrut să le spun atunci că tot ce făcusem cu părinții lor era îndeosebi pentru ei, pentru cei mai tineri cetățeni ai comunei, să crească sănătoși și puternici... Dar mi se tăiase glasul și n-am putut spune nimic. Puștii au înțeles. Acuși, în vacanță, sînt mereu pe stadion. Avem de gînd să facem și două terenuri de tenis, încă unul de volei, să fuzionăm cu o echipă de fotbal din Brăila, să devenim o secție a* ***Clubului sportiv Progresul la*** *atletism...*

Face o pauză, apoi continuă :

— *Toate aceste realizări, pe care le vedeți în comuna noastră, sînt rodul muncii tuturor consătenilor, a energiilor unite sub soarele socialismului. Ce era Viziru înainte de Eliberare ? Un sat anonim din Bărăgan. Ce erau locuitorii lui ? Niște pălmași pe moșiile boierești. Putea fi vorba atunci de sport, de stadion ? Nu ! De aceea, pot spune că tot ceea ce vedeți — bunăstarea comunei, viața sportivă — sînt roade ale anilor socialismului.*

Primarul — acest om aflat la mijlocul vieții — se înflăcărase. Era îmbujorat, ca atunci cînd fusese pe podiumul de onoare. I-am urat să arate mereu așa.

— *Cum, adică ?* și-a arătat el nedumerirea.

— Emoționat și înflăcărat, pentru ca întotdeauna să fiți pe... podiumul de onoare al sportului.

ÎNSEMNĂRI DUPĂ „NAȚIONALELE" DE HALTERE

(Urmare din pag. 1)

kg) — nu pot fi comparate cu cifrele cu care se cîștigă, de regulă, la marile competiții.

Componenții loturilor au dominat categoric (ceea ce e și firesc), dar 10 dintre ei au avut greutatea corporală mai mare decît categoria respectivă la care au concurat — cu aprobarea specială a biroului federal —, ceea ce a handicapat pe unii halterofili din afara lotului. Cu un spor de peste 2—3 kg au concurat **I. Balaș** (categ. 52 kg), **Gh. Maftei** (cat. 56 kg), **M. Grigoraș. St. Kiss** (cat. 60 kg), **V. Dociu** (categ. 67,5 kg), **D. Cioroslan** (cat. 75 kg), **Șt. Tasnadi** (cat. 100 kg) și **M. Parapancea** (cat. 110 kg.). În limitele categoriei respective au evoluat doar **P. Dumitru, V. Ilie** și **I. Angheluță.** Diferența de valoare dintre membrii lotului național și ceilalți sportivi a fost, la unele categorii de greutate, atît de mare, încît se poate aprecia că selecționații ar fi putut termina întrecerea în postură de cîștigători chiar dacă ar fi concurat la o categorie superioară, conform greutății corporale din timpul competiției ! Pentru a ilustra cele de mai sus, amintim că diferența dintre rezultatele cîștigătorilor și ale celor de pe locurile secunde a fost, în unele cazuri, cu totul nefirească. De pildă : la categoriile 67,5 kg, 82,5 kg, 90 kg și 110 kg (la total): locul întîi 300 kg — locul al doilea 262,5, 335 — 317,5, 337,5 — 317,5 și, respectiv, 340 — 312,5 kg. Aceste pronunțate decalaje arată, totodată, lipsa **unor halterofili cît de cît valoroși** la categoriile respective.

Am fi nedrepți dacă n-am aminti și de cîțiva sportivi din afara lotului care, în condiții de pregătire diferită, au făcut față competiției, obținînd la unele stiluri medalii de argint sau bronz. Printre aceștia au fost **G. Radu** (C.S. Onești) — cat. 60 kg, **P. Pavel** (URBIS București) — cat. 56 kg și **N. Țuțuianu** (Steaua) cat. 75 kg.

Comparînd rezultatele cîștigătorilor campionatelor naționale nu cu cele ale campionilor europeni și mondiali la seniori, ci cu acelea ale juniorilor învingători la recentele C.M., înregistrăm la majoritatea categoriilor un însemnat minus în defavoarea sportivilor noștri fruntași (și aceasta, mai ales, la categoriile mari). Iată cîteva cifre : cat. 75 kg: 312,5 — 337,5; cat. 82,5 : 335—350; cat. 90 kg: 337,5—362,5; cat. 110 kg: 340—380; cat. +110 kg: 350—387,5. **De aici se desprinde o singură concluzie: este nevoie de o pregătire mai intensă, îndeosebi la stilul aruncat, unde rămînerea în urmă față de nivelul internațional este deosebit de pregnantă.** Seniorii trebuie să învețe de la... juniorii noștri, care, precum se știe, au „spart gheața", obținînd anul acesta prima medalie de aur la C.M., primul titlu de campion mondial din istoria „sportului forței" din țara noastră.

Hocheiul

„ȘCOALA PORTARILOR" — O ACȚI

Nu, nu-i nici o glumă !... Deși nu pare, cel mai greu dintre toate cele 6 „posturi" ale unei echipe de hochei pe gheață este, totuși, cel de... portar ! De aceea, și pregătirea fizică și tehnică a portarului se face de-a lungul unei lungi perioade de timp — nu numai în privința instruirii primare a începătorilor, ci chiar și a avansaților. În această idee, în cadrul vacanței școlare, Federația de hochei a organizat o adevărată școală a portarilor. Au venit la Miercurea Ciuc, la solicitarea F.R.H.G., portari — în devenire — din mai multe centre : 12 din București, 3 din Suceava și Rădăuți. 2 din Galați, 1 din Tg. Mureș și restul, pînă la 25, din localitate și din zona învecinată, inclusiv din mediul rural (de la Remetea și Ciumani). Din păcate, din Cluj-Napoca și Ploiești n-a venit nimeni !

Profesorul **Virgil Crihan,** antrenorul principal al taberei, ne-a relatat : **„Am lucrat cu copii între 10 și 16 ani. Bineînțeles, accentul principal al muncii s-a pus pe însușirea corectă a unor deprinderi de bază. Împreună cu** Constantin Dumitraș, fostul portar al reprezentativei naționale, Marcel Tudor, Ștefan Chiriță **și** Augustin Co **pe copii abc lui de portar să le dezvol prin lecții pe S-a lucrat cu seriozitate țiile practice tor ne-au olimpic** (Ne și Fekete), monstrații **cursanți, voi** nea — 10 a **rului Niță București,** Ur **de la Steau** Tamaș — 14 (antrenor Me **„experimenta (Rădăuți,** an Stanciu (G Șerban), Ionı

Elevi, demon din Miercurec

DE LA LOTCA PESCĂREASCĂ LA „FLOTILA DE AUR"...

(Urmare din pag. 1)

de masă, sub lozinca: „Toate sporturile pentru popor". Și pentru că nu exista încă baza materială necesară, s-a început cu crosurile (Cupa tineretului muncitor, Cupa tineretului de la sate, Cupa elevilor), Cupa pescarului la înot, canotaj popular, fotbal, Cupa Dunării, concursuri de lupte, ciclism...

Și au venit anii marilor afirmări, ani de referință în sportul tulcean, cînd tinerii din Bărăganul de nord au înscris în cronica succeselor naționale primele lor performanțe, ca un prolog, la puternica afirmare ce avea s-o urmeze. Ei au cîștigat toate edițiile curselor de mare fond pe Dunăre, evidențiind marile talente de la Mila 23 și Jurilovca — **Simion Ismailciuc** și **Dumitru Alexe** — deveniți campioni olimpici la Melbourne (în 1956) și campioni mondiali, frații **Igor** și **Ichim Lipalit, Ștefan Pocora** și atîția alții. În 1957 Tulcea a intrat în prima divizie la lupte greco-romane, s-a afirmat la atletism (prin **Valentin Moraru**), a cîștigat prima ediție a Cupei Delta la caiac 2 și canoe 2, la canoe 10+1. Cea mai de seamă realizare, însă, o constituie faptul că sportivii tulceni intră triumfal — cu fiecare nouă competiție europeană, mondială sau Jocuri Olimpice — în istoria sportului cu padele și pagae. **Patzaichin, Diba, Covaliov, Sciotnic** și atîția alții devin celebrități, o adevărată „flotilă de aur".

...LA MONTREAL — NUMEROȘI SPORTIVI PROVENIȚI DIN TULCEA. ȘI TRADIȚIA VA CONTINUA !

Ce poate fi mai convingător decît graiul cifrelor ? La J.O. de la Montreal sportivii proveniți de la Tulcea au adus patriei o medalie de aur, una de argint și două de bronz. Și tradiția va continua, fără îndoială, pentru că pepiniera antrenorului **Igor Lipalit,** de la C.S.M. „Delta", și a altora ca el este bogată în talente ; zeci de sportivi și sportive nominalizați se antrenează cu hărnicie și speranțe pentru J.O. de la Moscova și pentru cele din 1984. Dar sportul de performanță nu se rezumă în județ doar la caiac-canoe. Echipa de lupte antrenată de **Milton Popovici** activează în Divizia A, avînd în componență sportivi de certă valoare, ca **Dumitru Manea,** campion balcanic și medaliat cu bronz la mondiale ; la atletism, **Elena Fidatov,** de la C.S.M. „Delta" (antrenor **Mihai Moruzov**), este cîștigătoare a titlului balcanic la demifond, echipa de volei activează și ea în Divizia A ; la box, cele trei secții — C.S.M. „Delta", „Voința" Tulcea și „Voința" Macin — promit de asemenea succese pe măsura bunelor condiții de care dispun.

Fără îndoială, drumul ascendent al sportului de performanță își are temelia în larga activitate de masă, desfășurată sub genericul competiției naționale „Daciada". Privind preocupările de perspectivă ale organelor cu sarcini și atribuții în domeniul sportului, tovarășul **Nicolae Sandu,** secretar al Comitetului județean Tulcea al P.C.R., președintele C.J.E.F.S., ne spunea : **„Atenția noastră este îndreptată spre două mari direcții : să consolidăm activitatea sportivă de masă, prin amenajarea de baze simple în toate localitățile, și să atragem masele largi spre practicarea exercițiului fizic, a disciplinelor tradiționale și a altora, iar în al doilea rînd ne preocupă o amplă acțiune de selecție a elementelor tinere talentate și pregătirea lor în perspectiva J.O. din 1984. De asemenea, vom manifesta o mai mare grijă pentru educarea sportivilor în spiritul patriotismului, al muncii, în așa fel încît sportul tulcean să contribuie la marile împliniri ale socialismului. Acestea se constituie ca angajamente în cinstea apropiatelor mari evenimente din viața poporului nostru : sărbătorirea Zilei Eliberării și Congresul al XII-lea al partidului nostru.**

Județul TULCEA

	1944	1979
● Asociații sportive	17	184
● Cluburi sportive	—	4
● Sportivi legitimați	350	4 915
● Profesori de educație fizică	1	124
● Antrenori	1	51
● Baze sportive	15	156
● Sportivi în loturi naționale	—	328
● Titluri de campioni naționali	—	188
● Participanți la „Daciadă"		
— ediția I		113 100
— ediția a II-a (etapa de iarnă)		71 000

● Sportivi clasificați : 7 maeștri emeriți ai sportului, 39 maeștri ai sportului, 30 sportivi de clasă internațională, 87 categoria I, 343 categoria a II-a.

LOTO –

A

Odată cu în bal, concursur participanți, c cîștiguri în au sticuri sportiv țiile antrenorul echipei F.C. C gust :

1. F.C. Argeș
2. Dinamo
3. Steaua
4. „U" Cluj-N
5. Jiul
6. C.S. Tîrgovi
7. C.S. Tîrgovi
8. A.S.A. Tg.
9. A.S.A. Tg.
10. F.C.M. Gala
11. F.C.M. Gala
12. Viit. Scornic
13. Viit. Scornic

NUMEREL

Extragerea I :
FOND TOT
lei report cate

CRISTINEI COJOCARU

publicăm alăturat) este, în această
ai mult decît grăitoare. Pe de altă
uie să consemnăm victoriile sale la
la 800 m (2:10,1 în 1977, 2:06,8 în 1978
1979), şi la Crosul balcanic, în 1978
000 m). La „Concursul Prietenia" au
pînă acum cu prea mult succes: lo-
1977 (2:09,0), nu s-a calificat în finală
ul IV în serie, cu 2:08,8). Pentru ca
ă obţină victorii nete, cu 2:03,5 la
:18,3 la 1 500 m.
t, numele Cristinei Cojocaru poate fi
dreptul recordurilor naţionale la 7
loare III — 1:35,5 la 600 m, în 1976;
— 2:06,8 la 800 m, în 1978; 43,7 la
1978 şi 61,59 la 400 mg, în 1977; ju-
- 2:03,5 la 800 m şi 4:16,3 la 1 500 m,
1979; 61,59 la 400 mg, în 1977.
l start al Cristinei — cel mai greu
e la care a luat parte pînă astăzi —
nele" de juniori de la Bydgoszcz. Spe-
registrăm acelaşi succes de pînă

Romeo VILARA

EVOLUTIA REZULTATELOR

0 m	800 m	1 500 m	400 mg
59,7	—	—	63,0
59,0	2:08,7	—	61,59
25,16	2:06,8	4:35,6	61,3
—	2:03,5	4:16,3	60,9

lelor" de tir

PUŞCĂ LIBERĂ 3x40 f

uncte
care
a). şi
şi a
eaua).

puşca
rcscu
reanu
olescu
. ge-
91 p,
Olă-
cişti-

gat G. Tătaru (I.E.F.S.), cu 383 p; poziţia în picioare: 1. I. Trăscăveanu (Steaua) 363 p; juniori: 1. F. Minişan (Dinamo) 365 p, 2. S. Olteanu 364 p, 3. F. Cristofor (Steaua) 361 p; pistol viteză, manşa I: 1. M. Bujdei (Steaua) 299 p, 2—4. G. Calotă, M. Stan (ambii Steaua) şi F. [illegible] (C.S.U. Braşov) 297 p, 5. T. Taşcă (Dinamo) 296 p, 6—7. D. Iuga (Dinamo) şi C. Ion (Steaua) 295 p.

Radu TIMOFTE

★ ★

i na-
ă pri-
oei de
Berki
uă să
nasçu-
1 859 p.
Bîrzu
771 p

şi Aurel Uriţescu (Minerul Aninoasa), cu 1 767 p. În întrecerea feminină, pe primul loc se află **Terezia Preda** (Sănătatea Tg. Mureş), cu 1 876 p, pe locurile următoare situîndu-se colega ei de club, Aurora Chin, cu 1 846 p, şi Edith Matei (Voinţa Tg. Mureş), cu 1 643 p.

litate !

SANTĂ ŞI, MAI ALES, UTILĂ

învăţat
postu-
todată,
fizice,
gheaţă.
agoste.
onstra-
e aju-
lotului
Morar
ut de-
Dintre
e Ga-
ntreno-
Triumf
12 ani,
Ganga),
. Ciuc
pe mai
Nicoriuc
u), J.
nor R.
p. stu-

denţesc-ASE, antrenor Boldescu) şi Marian Constantinescu (**C.S.Ş. Nr. 2 Buc.,** antrenor Bianu)".

Cei mai buni 10 dintre aceştia vor participa, între 10 şi 24 august, la o tabără de pregătire în Cehoslovacia, la Sobeslav.

★

Pe patinoarul din Miercurea Ciuc se găsesc acum, la pregătire juniorii mari (născuţi 1962—63) componenţi ai lotului naţional, care se antrenează sub conducerea lui **Al. Kalamar, Radu Şerban** şi dr. **Anton Biro,** şi lotul — pentru prima oară constituit — juniorilor mici (născuţi 1964—65), condus de **Dezideriu Varga,** care-şi face debutul ca antrenor, **Imre Mezei** şi **Gh. Tăbăcaru.** Pentru toţi, cuvîntul de ordine este unul singur: munca! **(r. vil.).**

rofesori fotografiaţi în faţa patinoarului

OSPORT INFORMEAZĂ

ATE SPORITĂ LA PRONOSPORT

ed 1979/1980 a campionatului naţional de fot-
ort reintră în atenţia unui număr sporit de
duce desigur la mărirea posibilităţilor de
i bani. Pentru a oferi amatorilor de prono-
suplimentară de inspiraţie, redăm anticipa-
ă, care se ocupă în prezent de pregătirea
concursul Pronosport de duminică 12 au-

— F.C. Baia Mare 1
— Chimia Rm. Vîlcea 1
— Gloria Buzău 1
— S.C. Bacău 1 X
— Sportul studenţesc 1 X
— „U" Craiova (pauză) X
— „U" Craiova (final) 1 X 2
— Polit. Iaşi (pauză) X
— Polit. Iaşi (final) 1
— „Poli" Timişoara (pauză) 1 X
— „Poli" Timişoara (final) X
— Olimpia S.M. (pauză) 1
— Olimpia S.M. (final) 1 X

SE LA TRAGEREA PRONOEXPRES IN 8 AUGUST 1979

43 11 Extragerea a II-a: 3 30 44 2 13 7
IŞTIGURI: 880.475 lei din care 233.288

Fotbal

F. C. ARGEŞ – REPREZENTATIVA TUNISIEI 1-0 (0-0)

PITEŞTI, 8 (prin telefon). Peste 14 000 de spectatori au urmărit, pe o vreme frumoasă, o interesantă partidă, în care echipa campioană a trebuit să depună toate eforturile pentru a obţine o victorie la limită şi aceasta cu numai patru minute înainte de final, **cînd Dobrin „a pus" una dintre mingile care-i sînt specialitatea chiar pe capul lui Radu II şi acesta a reuşit să-l învingă, printr-o lovitură precisă, în colţul lung, pe abilul portar Wahed.** Ce s-a întîmplat pînă atunci? O aproape neîncetată luptă între formaţia gazdă şi apărarea, excelent grupată, a reprezentativei tunisiene, condusă de doi dintre „supravieţuitorii" El mundialului argentinian **(Djebali şi Djendabi).** Marcajul precis şi ieşirile la ofsaid, pe care oaspeţii le execută mai bine decît... argeşenii, au destrămat multe dintre acţiunile ofensive ale alb-violeţilor. Iar cînd aceştia au reuşit să ajungă în poziţii ideale, au ratat, cele mai mari situaţii de a înscrie în min. 25 **(D. Nicolae), 28 (Radu II şi D. Nicolae), 42 (Radu II), 45 (Iovănescu), 54 (D. Nicolae şi Radu II).** Să nu uităm nici „barele" lui **M. Zamfir** (min. 16) şi **Iatan** (min. 79). În replică, pe contraatac, tunisienii au avut trei-patru situaţii de a marca, cea mai mare fiind aceea din min. 84, cînd **Mahmut** a centrat cu o mare precizie, iar **Sboui** a reluat din voleu, de la 6 m, **Niţu** avînd un reflex excepţional şi împiedicînd deschiderea scorului. În concluzie, evoluţia reprezentativei Tunisiei anunţă promiţătoare întîlnirile ei de **azi, cu I.C.S.I.M. Bucureşti** (teren I.C.S.I.M., ora 17.30), **de sîmbătă, cu F. C. Constanţa** şi **duminică, cu Rapid Bucureşti.**

Arbitrul **Fr. Coloşi** a condus foarte bine echipele: F.C. ARGEŞ: **Niţu — M. Zamfir, Stancu,** Cîrstea, Ivan II — Bărbulescu (min. 46 **Dobrin**), Toma (min. 75 Iatan), Chivescu (min. 60 Turcu) — D. Nicolae (min. 88 Moiceanu), **Radu II,** Iovănescu; TUNISIA: **Wahed** — Jemi, **Djebali, Djendabi, Ben Jahrer — Ben Mahmut,** Baiari, Boshih — Sassi (min. 62 Sboui), Kamun (min. 79 Hergel), Tunshi (min. 83 N'Farrey).

Eftimie IONESCU

MECIURI AMICALE

POLITEHNICA IAŞI — HURIEH ALEPP (Siria) 8—0 (3—0). Autorii golurilor: **Costea** (min. 42 — din 11 m., şi 85), **D. Ionescu** (43 şi 44), **Romilă II** (50 şi 58), **Cioacă** (56), **Dănilă** (62), **(D. Diaconescu** — coresp.).

PETROLUL PLOIEŞTI — GÖZTEPE IZMIR (Turcia) 3—1 (2—1). Au marcat **Simaciu** (min. 2), **Cismaru** (min. 31 şi 70), pentru gazde, **Erhan** (min. 45), pentru echipa turcă.

F.C.M. BRAŞOV — HAPOEL BEER SEVA (Israel) 3—0 (2—0). Au înscris: **Manciu** şi **Băeşan** (2). **(C. Gruia** — coresp.).

STEAUA — F.C.M. GIURGIU 9—0 (4—0). Punctele au fost marcate de **Adr. Ionescu** (2), **Sameş** (2 — unul din 11 m), **Aelenei** (2), **Nica, M. Răducanu** şi **Iordănescu** (din 11 m). **(O. Guţu** — coresp.)

ŞOIMII SIBIU — A.S.A. TG. MUREŞ 2—0 (1—0). Au marcat: **Rotaru** (min. 20) şi **Biriş** (min. 81) **(I. Ionescu** — coresp.).

MINERUL BAIA SPRIE — OLIMPIA SATU MARE 1—1 (1—1). Autorii golurilor: **Bathori II** (min. 21), pentru Olimpia, respectiv **Rednic** (min. 31 — din 11 m.). **(V. Săsăranu** — coresp.).

„POLI" TIMIŞOARA — C.F.R. TIMIŞOARA 4—0 (2—0). Au înscris: **Vişan** (min. 13), **Volaru** (min 32 şi 51), **Stoişin** (min. 84). **(Şt. Marton** — coresp.).

F.C.M. REŞIŢA — DACIA ORAŞTIE 4—1 (1—1). Realizatorii golurilor: **Plătagă** (min. 17), **Bîrăescu** (min. 49), **Portic** (min. 60), **Vizitiu** (min. 65 — din 11 m.), respectiv **Ştefănescu** (min. 13). **(D. Plăviţu** — coresp.).

ACTUALITĂŢI

● În continuarea turneului pe care îl întreprinde în ţara noastră, formaţia turcă **Göztepe Izmir** va juca vineri la Alexandria, cu divizionara B, **Rulmentul.** Meciul va începe la ora 17,30.

● **Echipa naţională a Algeriei,** care se pregăteşte pentru turneul din cadrul Jocurilor mediteraneene, a sosit în ţara noastră. Astăzi, fotbaliştii algerieni vor evolua la **Brăila, unde vor** întîlni divizionara B **F. C. Brăila.** Partida începe la ora 17,30. Duminică, echipa Algeriei va juca la **Braşov,** cu **F.C.M. Braşov.**

● **Azi, pe Stadionul Republicii, în „Cupa municipiului Bucureşti",** se dispută următoarele meciuri: **Sportul studenţesc — Rapid** şi **Dinamo — Metalul.** Prima partidă începe la ora 16. Miercuri 15 august, învingătoarele din jocurile de astăzi vor juca pentru locurile 1—2, iar învinsele pentru 3—4.

ROLUL PRIMELOR ŞAPTE ETAPE...

Normal ar fi fost ca în aceste rînduri să intrăm în atmosfera apropiatului start al campionatului. Vom renunţa însă la această idee, deoarece ni se pare mai importantă discuţia despre cupele europene.

Anul acesta, sorţii, s-a mai spus, au fost mai îngăduitori cu echipele noastre. Pentru a **vedea** mai bine, să punem faţă în faţă cvartetul 1978 faţă de cel 1979.

	1.	2.	3.	4.
1978—	Monaco	Fortuna	Panathinaikos	M.T.K.
1979—	A.E.K.	Young Boys	Larnaka	Wienner S.K.

Confruntînd cele două cvartete, trebuie să admitem că A.E.K. este o echipă mai puţin forte decît Monaco. Comparaţia dintre Fortuna şi Young Boys e cu atît mai favorabilă adversarei de anul trecut. Între Panathinaikos şi Larnaka, diferenţa de clasă este netă. Doar Wienner S.K. pare o echipă superioară lui M.T.K. În ceea ce priveşte echipele noastre, să amintim faptul — nu lipsit de importanţă — că Dinamo este oricum o echipă mai valoroasă decît Politehnica Timişoara 1978.

Care ar fi atu-urile echipelor noastre în anul 1979?

Dincolo de o mai avantajoasă programare, să mai amintim faptul că, în acest an, dominanta psihologică nu mai aparţine echipei naţionale — ca urmare a motivelor pe care le cunoaştem —, ci echipelor de club, chiar dacă în acest timp va mai fi o convocare a lotului reprezentativ, pentru un meci amical. În afară de aceasta, faptul că în cupele europene sîntem reprezentaţi — anul acesta — de echipele cele mai proeminente, ne îngăduie **să sperăm că întregul cvartet îşi va axa toate etapele de campionat care se vor juca pînă la 19 septembrie numai şi numai pe mult aşteptatul start european.** În multe din ediţiile anterioare, echipele noastre au cam uitat de cupele europene, fie pentru că s-au considerat învinse dinainte — cazurile în care au evoluat în faţa unor echipe ca Bayern, Atletico Madrid, F.C. Köln, A.C. Milan, C.F. Barcelona etc. etc. —, fie pentru că şi-au subapreciat uneori adversarii, exemplele în acest sens fiind la fel de numeroase.

Pentru a avea o şansă reală în depăşirea primului tur al cupelor europene — şi există, după mulţi ani, posibilitatea concretă (şi nu visată) a unei „treceri" în bloc, — **echipele noastre trebuie să-şi modifice atitudinea faţă de aceste cupe şi să facă din primele şapte etape de campionat tot atîtea prilejuri de JOC ÎN STIL MARE, indiferent de adversar şi de calculul luptei pentru puncte, care se dovedeşte deseori o frînă în declanşarea potenţialului real al echipei;** se ştie că, de multe ori, o echipă sau alta îşi propune „un punct la Satu Mare sau la Galaţi", în loc să facă, din acel meci, 90 de minute aprige, indiferent de rezultat, PENTRU REZULTATUL DE LA BERNA SAU VIENA.

Cele patru reprezentante ale fotbalului nostru în cupele europene trebuie să joace numai cu gîndul la aceste cupe (tactica celor doi iepuri a fost întotdeauna de rău augur). Şansa atingerii potenţialului maxim stă doar într-o asemenea tratare a perioadei de pînă atunci. În această categorie se află şi Dinamo, care nu poate fi scutită de obligaţia unei pregătiri speciale, chiar dacă Fortuna (din Roma), jenată de faptul că i-a oferit anul trecut lui Dumitru un Monaco în... preliminarii, îi propune astăzi lui Dinu o calificare cvasi-directă în turul II.

Ioan CHIRILĂ

5 minute cu Ilie Balaci

„LIDERUL" UNIVERSITĂŢII CRAIOVA VA FI... ECHIPA!

● **Ilie Balaci, cum te simţi în pregătirile care au urmat operaţiei de menisc?** ● Ca „nou-născut", vorba antrenorului Valentin Stănescu. Elementul nou: o ambiţie în plus, un dor de revanşă pentru ultimul an, lipsit de roade. ● **Chiar, ce-a fost cu Universitatea Craiova în ultimul an competiţional, cînd numai eşecul Sportului studenţesc în finala „Cupei" i-a dus pe studenţii din „Bănie" în Cupa U.E.F.A.?** ● Au fost mai multe cauze care s-au adunat şi au fost arătate cu degetul abia atunci cînd am pierdut şi Cupa, care ni se cuvenea, după unii, din oficiu ● **Vrei să fii ceva mai... concret?** ● Toată lumea a spus că avem un lot ca nimeni sau numai ca Steaua. Asta au auzit şi jucătorii, care au crezut că numai intrînd în teren vor cîştiga. Şi mai intervine o problemă: lotul s-a adunat cu adevărat odată cu.... începerea returului. Pentru că unii erau la echipa naţională, alţii la tineret sau la olimpici!... ● **Nu cred că-i cauza cauzelor!** ● La noi au existat... mai multe cauze ale cauzelor. În primul rînd, noi, jucătorii. Vedeţi, însă, o echipă cu atîţia fotbalişti valoroşi a avut de rezolvat şi o mare problemă: cine e liderul formaţiei? Fiecare a vrut să demonstreze că el e „cel mai", că altul ca el nu există. Aşa s-a frînt jocul echipei. ● **Cine aţi hotărît să fie lider în noul campionat?** ● Universitatea Craiova, adică Echipa! ● **Jocul individualist a fost deci, obstacolul care a oprit formaţia ta să ajungă sus?** ● Primul mare obstacol la noi au fost... antrenorii! În trei ani s-au schimbat patru antrenori, din vina noastră, a jucătorilor, dar şi din cea a conducerii. Nu te acomodai bine cu stilul de muncă şi concepţia unuia, că venea altul, cu alt stil şi altă concepţie. După **Constantin Teaşcă** a venit **Deliu,** după acesta a urmat **Ilie Oană; n-a stat** nici dînsul prea mult şi a venit **Valentin Stănescu.** Noroc că acum nu s-a mai schimbat conducerea tehnică şi putem „cînta" pe aceeaşi partitură, pe care am descifrat-o. Ceea ce cred că e un atu! ● **Un atu pentru ce?** ● Pentru Universitatea Craiova în general! Deoarece, notaţi, Dinamo şi Steaua vor avea un an foarte greu! Pentru că e pentru prima dată cînd, noi, jucătorii craioveni, ne-am propus să cîştigăm, ca şi cele două mari „puteri" bucureştene, şi campionatul şi Cupa. Argumentul meu pentru această inedită ambiţie: insuccesele din primăvară ne-au unit. Vă amintiţi — după ce-a ieşit din Cupă, peste trei zile, Universitatea a învins la Tîrgovişte. Ştiam că fără victoria aceea pierdeam orice iluzie pentru o „participare europeană". Acum începem sezonul la... Tîrgovişte! Ştim că avem nevoie de un start bun!...

Mircea M. IONESCU

PROGRAMUL TURULUI DIVIZIEI C SERIA A II-A

ETAPA I (26 august)

Nicolina Iaşi — Constructorul Vaslui, Luceafărul Adjud — Letea Bacău, Textila Buhuşi — Minerul Comăneşti, C.F.R. Paşcani — Constructorul Iaşi, Petrolul Moineşti — Rulmentul Bîrlad, Partizanul Bacău — Huşana Huşi, Bradul Roznov — DEMAR Mărăşeşti, A.S.A. Iaşi — C.S.M. Borzeşti.

ETAPA A II-a (2 septembrie)

Minerul Comăneşti — Luceafărul Adjud, C.S.M. Borzeşti — Nicolina Iaşi, Huşana Huşi — Bradul Roznov, Rulmentul Bîrlad — Textila Buhuşi, Constructorul Iaşi — Partizanul Bacău, DEMAR Mărăşeşti — C.F.R. Paşcani, Letea Bacău — A.S.A. Iaşi, Constructorul Vaslui — Petrolul Moineşti.

ETAPA A III-a (9 septembrie)

Partizanul Bacău — DEMAR Mărăşeşti, Huşana Huşi — Luceafărul Adjud, Nicolina Iaşi — Constructorul Iaşi, Petrolul Moineşti — Letea Bacău, C.S.M. Borzeşti — Constructorul Vaslui, A.S.A. Iaşi — Minerul Comăneşti, Textila Buhuşi — C.F.R. Paşcani, Rulmentul Bîrlad — Bradul Roznov.

ETAPA A IV-a (16 septembrie)

Letea Bacău — C.S.M. Borzeşti, Minerul Comăneşti — Partizanul Bacău, Luceafărul Adjud — A.S.A. Iaşi, Nicolina Iaşi — Rulmentul Bîrlad, Bradul Roznov — Constructorul Iaşi, C.F.R. Paşcani — Petrolul Moineşti, Constructorul Vaslui — Huşana Huşi, DEMAR Mărăşeşti — Textila Buhuşi.

ETAPA A V-a (23 septembrie)

Rulmentul Bîrlad — Minerul Comăneşti, Textila Buhuşi — Constructorul Vaslui, Partizanul Bacău — C.F.R. Paşcani, A.S.A. Iaşi — Petrolul Moineşti, DEMAR Mărăşeşti — Nicolina Iaşi, Constructorul Iaşi — Luceafărul Adjud, Bradul Roznov — C.S.M. Borzeşti, Huşana Huşi — Letea Bacău.

ETAPA A VI-a (30 septembrie)

Textila Buhuşi — Constructorul Iaşi, Minerul Comăneşti — Huşana Huşi, Constructorul Vaslui — Rulmentul Bîrlad, C.S.M. Borzeşti — DEMAR Mărăşeşti, Petrolul Moineşti — Bradul Roznov, A.S.A. Iaşi — Nicolina Iaşi, Letea Bacău — Partizanul Bacău, C.F.R Paşcani — Luceafărul Adjud.

ETAPA A VII-a (7 octombrie)

Luceafărul Adjud — Petrolul Moineşti, Rulmenul Bîrlad — A.S.A. Iaşi, C.S.M. Borzeşti — Partizanul Bacău, C.F.R. Paşcani — Minerul Comăneşti, Constructorul Vaslui — DEMAR Mărăşeşti, Letea Bacău — Bradul Roznov, Nicolina Iaşi — Textila Buhuşi, Constructorul Iaşi — Huşana Huşi.

ETAPA A VIII-a (14 octombrie)

Bradul Roznov — Textila Buhuşi, Petrolul Moineşti — Constructorul Iaşi, DEMAR Mărăşeşti — Letea Bacău, Huşana Huşi — Rulmentul Bîrlad, A.S.A. Iaşi — C.F.R. Paşcani, Minerul Comăneşti — Constructorul Vaslui, Luceafărul Adjud — C.S.M. Borzeşti, Partizanul Bacău — Nicolina Iaşi.

ETAPA A IX-a (21 octombrie)

Constructorul Iaşi — A.S.A. Iaşi, DEMAR Mărăşeşti — Minerul Comăneşti, Bradul Roznov — Luceafărul Adjud, Textila Buhuşi — Partizanul Bacău, Letea Bacău — Constructorul Vaslui, C.S.M. Borzeşti — Rulmentul Bîrlad, Nicolina Iaşi — Petrolul Moineşti, C.F.R. Paşcani — Huşana Huşi.

ETAPA A X-a (28 octombrie)

C.F.R. Paşcani — Nicolina Iaşi, Rulmentul Bîrlad — Letea Bacău, Constructorul Vaslui — A.S.A. Iaşi, Huşana Huşi — DEMAR Mărăşeşti, Constructorul Iaşi — C.S.M. Borzeşti, Luceafărul Adjud — Textila Buhuşi, Minerul Comăneşti — Bradul Roznov, Partizanul Bacău — Petrolul Moineşti.

ETAPA A XI-a (4 noiembrie)

Huşana Huşi — Textila Buhuşi, Bradul Roznov — C.F.R. Paşcani, Nicolina Iaşi — Letea Bacău, Petrolul Moineşti — C.S.M. Borzeşti, A.S.A. Iaşi — DEMAR Mărăşeşti, Partizanul Bacău — Rulmentul Bîrlad, Constructorul Vaslui — Luceafărul Adjud, Minerul Comăneşti — Constructorul Iaşi.

ETAPA A XII-a (11 noiembrie)

Letea Bacău — Minerul Comăneşti, Luceafărul Adjud — Nicolina Iaşi, Bradul Roznov — Partizanul Bacău, Constructorul Iaşi — Rulmentul Bîrlad, C.F.R. Paşcani — Constructorul Vaslui, C.S.M. Borzeşti — Huşana Huşi, DEMAR Mărăşeşti — Petrolul Moineşti, Textila Buhuşi — A.S.A. Iaşi.

ETAPA A XIII-a (18 noiembrie)

C.S.M. Borzeşti — Textila Buhuşi, Rulmentul Bîrlad — C.F.R. Paşcani, Letea Bacău — Constructorul Iaşi, Petrolul Moineşti — Huşana Huşi, A.S.A. Iaşi — Bradul Roznov, Constructorul Vaslui — Partizanul Bacău, Nicolina Iaşi — Minerul Comăneşti, Luceafărul Adjud — DEMAR Mărăşeşti.

ETAPA A XIV-a (25 noiembrie)

Huşana Huşi — A.S.A. Iaşi, Textila Buhuşi — Petrolul Moineşti, Rulmentul Bîrlad — DEMAR Mărăşeşti, Constructorul Iaşi — Constructorul Vaslui, Partizanul Bacău — Luceafărul Adjud, Bradul Roznov — Nicolina Iaşi, C.F.R. Paşcani — Letea Bacău, Minerul Comăneşti — C.S.M. Borzeşti.

ETAPA A XV-a (2 decembrie)

Letea Bacău — Textila Buhuşi, DEMAR Mărăşeşti — Constructorul Iaşi, Constructorul Vaslui — Bradul Roznov, C.S.M. Borzeşti — C.F.R. Paşcani, Petrolul Moineşti — Minerul Comăneşti, A.S.A. Iaşi — Partizanul Bacău, Luceafărul Adjud — Rulmentul Bîrlad, Nicolina Iaşi — Huşana Huşi.

PREZENŢE ROMÂNEŞTI ÎN COMPETIŢII INTERNAŢIONALE

BOXERII NOŞTRI INVINGĂTORI ÎN TUNISIA

O selecţionată de box a ţării noastre s-a deplasat în Tunisia, susţinînd la Monastir o întîlnire cu prima garnitură a ţării gazdă, de care a dispus cu 7—4. Punctele formaţiei noastre au fost realizate de **Gheorghe Govici, Teodor Dinu, Gheorghe Oţelea, Florin Stan, Dragomir Ilie, Ion Buduşan** şi **Nicolae Chioveanu.**

TINERII FOTBALIŞTI SÎNT NEÎNVINŞI ÎN „CUPA PRIETENIA"

La Poznan, în competiţia internaţională de fotbal pentru echipele de juniori „Cupa Prietenia", selecţionata **României** a terminat la egalitate cu formaţia R.D. Germane : 1—1 (0—0). Într-un alt meci din grupa I, reprezentativa R.S. Vietnam a întrecut cu scorul de 2—0 (1—0) echipa Cubei. Rezultate din grupa a II-a : Cehoslovacia — R.P.D. Coreeană 2—1 (0—1) ; Ungaria — Bulgaria 3—1 (1—0).

În urma rezultatelor înregistrate pînă în prezent, clasamentele **„la zi"** în cele două grupe se prezintă astfel :

Grupa I : 1. **România** 4 p, 2. R.D. Germană 3 p (golaveraj 3—1). 3. R S Vietnam 3 p (2—2), 4. Polonia 1 p, 5. Cuba 0 p.

Grupa a II-a : 1. **Cehoslovacia** 5 p, 2. U.R.S.S. 3 p, 3. Ungaria 2 p, 4. R.P.D. Coreeană 1 p (1—2), 5. Bulgaria 1 p (2—6).

ÎN C.E. DE VOLEI (juniori)

Ultimele meciuri din grupele preliminare ale C.E. de volei pentru juniori s-a încheiat cu următoarele rezultate : **grupa I :** U.R.S.S. — Polonia 3—1 ; Bulgaria — Franţa 3—2 ; **grupa a II-a:** Iugoslavia — Olanda 3—1 ; Cehoslovacia — Italia 3—1 ; **grupa a III-a :** R.D. Germană — România 3—1 (-3, 5, 10, 10) ; Spania — Portugalia 3—0. În turneul final pentru locurile 1—6 s-au calificat echipele U.R.S.S., Bulgariei, Cehoslovaciei, Italiei, R.D. Germane şi Spaniei. Selecţionata României va evolua în turneul pentru locurile 7—12.

TURNEE DE TENIS

În turneul internaţional de tenis de la Dublin (Ohio), **Ilie Năstase** l-a eliminat, cu 6—1, 6—3, pe Petro Gonzales (Porto Rico). Alte rezultate : Moore — A. Amritraj 6—0, 3—6, 6—3 ; Gottfried — Carter 6—1, 6—0 ; Amaya — Molina 7—6, 6—4 ; Dibley — Alvarez 2—6, 6—4, 6—2.

● În turul al doilea la Indianapolis, jucătoarea română **Virginia Ruzici** a învins-o cu 7—5, 6—1 pe americanca Joyce Portman. În alte partide : Evert — White 6—2, 7—5 ; Goolagong — Nagelsen 6—0, 6—1 ; Jausovec — Jordan 7—6, 6—4 ; Tomanova — Jordan 6—2, 4—6, 6—4 ; Reid — Desfor 7—6, 5—7, 6—3 ; Marsikova — Latham 6—1, 6—3.

ECHIPA ROMÂNIEI PENTRU C. M. DE PENTATLON MODERN

La capătul unei lungi şi asidue perioade de pregătiri, a fost alcătuită echipa reprezentativă de pentatlon modern a ţării noastre, care duminică va lua startul la campionatele mondiale ce încep la Budapesta. Pe baza formei manifestate şi a rezultatelor obţinute în concursurile de verificare, au fost selecţionaţi : **Dumitru Spîrlea**, multiplu campion al ţării, **Iuliu Galovici** şi **Cezar Răducanu.**

„CUPA VOINŢA" LA CICLISM

(Urmare din pag. 1)

pedale au vrut să le ofere colegilor lor mai tineri o cursă liberă, fără apăsarea prezenţei liderilor. În final au regretat, desigur. Ca şi noi, dealtfel, care am realizat ce va fi ciclismul nostru după ce Teodor Vasile, omul nu numai talentat şi ambiţios, ci şi clarvăzător, desăvîrşit tactician, va părăsi arena...

Urcuşul Păduchiosului (sprint de căţărare cîştigat de **Traian Sîrbu)** avea să trieze sever grupul deschizător, lăsîndu-l în 10 oameni (6 dinamovişti, 3 stelişti şi un cehoslovac). Pe coborîrea spre Sinaia şi, apoi, spre Ploieşti, decalajul dintre fruntaşi şi plutoanele urmăritoare se măreşte necontenit. Încep spectaculoasele hărţuieli, bătălia pentru o desprindere hotărîtoare, dar toate acţiunile se dovedesc zadarnice. Aceasta pînă la intrarea în Ploieşti, cînd un ultim atac, al lui Matejka, plasat pe bulevardul ce străbate centrul oraşului, se dovedeşte inspirat. El profită de lipsa de decizie a celorlalţi (disputa Dinamo — Steaua era în... floare !) şi se desprinde clar. Eforturile ulterioare ale adversarilor nu-i periclitează victoria. Sigur, cursa nu este jucată, dar lecţia de azi ni se pare mai mult decît usturătoare pentru rutierii noştri.

CLASAMENTUL ETAPEI : 1. **Miloş Matejka** (M. V. Praga) a parcurs 162 km în 4 h 06:12 (medie orară 39,5 km), 2. Ion Vintilă (Steaua) 4 h 06,15, 3. Traian Sîrbu (Dinamo), 4. Valentin Marin (Dinamo), 5. Victor Bănescu (Steaua), 6. Valentin Ilie (Dinamo), 7. Costică Bonciu (Steaua), 8. Nicolae Savu (Dinamo), 9. Dănuţ Bonciu (Dinamo), 10. Ionel Gancea (Dinamo) — acelaşi timp. Grupul lui Teodor Vasile şi Mircea Romaşcanu a sosit la 11:55 min. !

Joi se dispută etapele a II-a (start la ora 9,00, Ploieşti — Vălenii de Munte — Cislău — Ploieşti, 100 km) şi a III-a (start ora 17, circuit pe bulevardul Gheorghe Gheorghiu-Dej din Ploieşti, 60 km).

LUCIA ROMANOV — ÎN SEMIFINALELE CAMPIONATELOR EUROPENE DE TENIS

SOPOT, 8 (prin telefon). — Pe terenurile Tenis-clubului local continuă întrecerile celei **de a 11-a ediţii a campionatelor europene de tenis pentru amatori,** la care participă şi sportivi români. Pe „central", în faţa a 2 000 de spectatori, **Lucia Romanov** a abordat ceva mai timid meciul ei din sferturile de finală cu **Ivona Brzakova** (Cehoslovacia), care reuşise performanţa de a o elimina cu 6—3, 6—4 pe favorita nr. 4, **Evghenia Biriukova** (U.R.S.S.). După ce a cedat primul set, Lucia Romanov şi-a revenit, punîndu-şi în dificultate adversara cu backhandul cu două mîini şi cu jocul de regularitate pe fundul terenului, lăsîndu-i jucătoarei cehoslovace doar un singur ghem şi apoi încă 3 în setul decisiv : **Lucia Romanov — Ivona Brzakova** 5—7, 6—1, 6—3. În semifinale, joi, **Lucia Romanov** va juca cu **Olga Morozova** (U.R.S.S.), învingătoare în faţa **Evei Rozsavölgyi** (Ungaria) cu 6—2, 6—2, iar **Hana Mandlikova** (Cehoslovacia) o va întîlni pe **Nataşa Cimîreva** (U.R.S.S.), care a eliminat-o pe **Danuta Swaj** (Polonia) cu 6—2, 6—3.

Sorţii au decis ca în sferturile de finală ale întrecerii de tineret, **Maria Romanov** să joace cu compatrioata sa **Camelia Chiriac,** pe care a întrecut-o cu 7—5, 6—3. În semifinale, **Maria Romanov** va avea ca adversară pe **Mihaela Pazderova** (Cehoslovacia), învingătoare asupra **Angelicăi Kanclopoulos** (Grecia) cu 6—3, 6—4, iar sovietica **Elena Elisenko** (6—3, 6—3 cu austriaca **(Patricia Halat)** pe cehoslovaca **Nataşa Pisockova** (6—2, 3—6, 6—3 cu poloneza **Marzena Sieracka**).

În proba seniorilor, în sferturi, **Dumitru Hărădău** va întîlni pe tînărul cehoslovac **Jaroslav Cech,** învingător al favoritului nr. 2, **Peter Szöke** (Ungaria), cu 6—7, 6—2, 6—4. Din păcate, **Jean Bîrcu** a fost eliminat de cehoslovacul **Josef Birner** cu 6—4, 7—6.

În proba de tineret, **Andrei Dîrzu** va juca în sferturi cu spaniolul **Eduardo Moschita. Liviu Mancaş** a pierdut cu 6—2, 6—3 la **Duşan Kulhaj** (Cehoslovacia).

Ion GAVRILESCU

Turneul feminin de şah de la Sinaia

TINERELE JUCĂTOARE DOMINĂ ÎNTRECEREA

SINAIA, 8 (prin telefon). Runda a 6-a a **Turneului internaţional feminin de şah al României** a purtat, ca şi cele anterioare, acelaşi caracter de luptă dîrză şi ambiţioasă.

După două înfrîngeri consecutive, **Judita Kantor** a găsit resursele necesare pentru a depăşi un moment de dificultate, obţinînd o preţioasă victorie la **Ligia Jicman.** În celelalte trei partide încheiate ale rundei a fost înregistrat rezultatul de remiză : **Margarita Voiska — Margareta Teodorescu, Rita Kaş — Dusita Cejici** şi **Amalia Pihajlici — Maria Grosch.**

Trei partide s-au întrerupt : **Viorica Ilie** are un pion în plus la **Grazyna Szmacinska,** dar poziţia rămîne foarte complicată. Avantajul unui pion are şi **Marina Pogorevici** la **Lia Bogdan,** realizarea acestei superiorităţi părînd a fi parcă ceva mai simplă. Situaţie aproximativ egală în întîlnirea **Bozena Sikora — Emilia Chiş. Viorica Ilie** a cîştigat întrerupta din runda a 5-a cu **Maria Grosch.**

După 6 runde, în fruntea clasamentului s-au instalat tinerele concurente : **ILIE 4 (1), Voiska 4, Kaş $3^{1}/_{2}$ (1), Cejici $3^{1}/_{2}$, Szmacinska 3 (1), Jicman 3, Sikora, Pogorevici $2^{1}/_{2}$ (1). Kantor** $2^{1}/_{2}$, **Bogdan 2 (1), Grosch, Teodorescu 2, Pihajlici $1^{1}/_{2}$ (1). Chiş 1 (1).**

T. NICOARĂ,
arbitru internaţional

● La jumătatea turneului „Hercules '79" găzduit de sala hotelului „Diana" din Băile Herculane, 11 jucători continuă să fie aliniaţi pe distanţa unui singur punct. După 7 runde : **C. Ionescu, Grünberg, Bohosian** $4^{1}/_{2}$, **Rajna, Goldenberg, Navarovschi, Sapi 4, Ajanski** $3^{1}/_{2}$ **(1), Ungureanu, Buşu, Foişor** $3^{1}/_{2}$ **p** etc.

● În campionatul mondial de şah pentru juniori de la Skien (Norvegia), cu două runde înainte de terminarea întrecerii, se menţine lider **Scirawan** (S.U.A.), cu 8 p (1), urmat de **Douven** (Olanda) 8 p, **Cernin** (U.R.S.S.) $7^{1}/_{2}$ (1), **Nikolici** (Iugoslavia) 7 p (1). Şahistul român **Adrian Negulescu,** care a cîştigat în runda a 11-a la Hongding, ocupă locul 9, cu $6^{1}/_{2}$ p.

„CUPA EUROPEI" LA SĂRITURI ÎN APĂ

(Urmare din pag. 1)

tori de certă valoare. Dealtfel, semnificativ asupra formei sportive a titularilor echipei sovietice este faptul că **Irina Kalinina** şi **Aleksandr Kosenkov** au cîştigat, recent, întrecerile de sărituri din cadrul Spartachiadei popoarelor din U.R.S.S.

Reprezentanţii ţării noastre şi-au continuat şi ei pregătirile, sub îndrumarea antrenorilor **Ion Ilieş** şi **Pantelimon Decuseară. Alexandru Bagiu** insistă asupra salturilor cu coeficient de dificultate ridicat, introduse mai recent în programul său, **Mathias Kaiss** a reintrat în program complet de antrenament (fiind refăcut după accidentul suferit săptămîna trecută), **Magdalena Toth, Elena Cîrstică, Victoriţa Mîrşică** şi **Felicia Cîrstea** repetă salt după salt, urmărind şlefuirea detaliilor de tehnică. În sfîrşit, să precizăm că la Sibiu a venit şi **Cornel Pop** (înapoiat de la Sofia, de la Balcaniada juniorilor), pregătită să completeze echipa în eventualitatea unei indisponibilităţi de ultim moment.

Dintre sportivele noastre, o formă deosebită manifestă **Magdalena Toth** care — cu puţină vreme în urmă —, participînd la campionatele internaţionale ale Bulgariei, a avut o prestaţie excelentă la trambulină, cucerind locul I, înaintea sportivelor **Utta Schwandke** şi **Ramona Wenzel** (R. D Germană).

LA „UNIVERSIADA" DE LA CIUDAD DE MEXICO VOR PARTICIPA MAI MULŢI SPORTIVI CA LA J. O. '68 !

CIUDAD DE MEXICO, 8 (Agerpres). — La Ciudad de Mexico se fac pregătiri intense în vederea Jocurilor mondiale universitare — „Universiada" —, ce vor avea loc între 2 şi 13 septembrie şi vor reuni circa 5 000 de sportivi, dintre care 400 reprezentînd ţara gazdă. Cifra participărilor depăşeşte pe cea a Olimpiadei de vară din anul 1968, deşi studenţii se vor întrece la numai 10 discipline : atletism, baschet, scrimă, gimnastică, înot, tenis, volei, polo pe apă, fotbal, sărituri de la trambulină. Concursurile se vor disputa la vechiul Stadion Olimpic, la Palatul sporturilor, sala de scrimă „Fernando Montez", piscina olimpică, palestra „Juan la Barbera" — majoritatea lor reamenajate în vederea evenimentului. Participanţii vor fi găzduiţi în „Villa Universiada", un complex de edificii destinat Institutului de asigurări sociale şi transformat pentru două săptămîni în „sat universitar". Pentru tinerii sportivi va exista însă, la fel ca în 1968 pentru olimpici, problema aclimatizării, — stresul — de altitudine, ştiut fiind faptul că marea metropolă mexicană se află la o altitudine de peste 2 300 m.

PROGRAMUL CELEI DE A 13-a EDIŢII A JOCURILOR OLIMPICE DE IARNĂ

NEW YORK, 8 (Agerpres). — A fost dat publicităţii programul detaliat al întrecerilor celei de-a 13-a ediţii a Jocurilor Olimpice de iarnă, ce se vor desfăşura, între 12 şi 24 februarie 1980, la Lake Placid (S.U.A.).

Festivitatea de deschidere va avea loc la 13 februarie, după ce, cu o zi înainte, se vor disputa meciuri preliminare în turneul de hochei pe gheaţă. În ziua inaugurală se vor desfăşura întreceri de săniuţe, competiţia intrînd în plin la 14 februarie, cu probele de schi — coborîre bărbaţi şi 30 km fond. Primele manşe la bob — 2 persoane vor avea loc la 15 februarie, iar ultimele două manşe la bob — 4 persoane în ziua de 24 februarie, cînd va fi stinsă flacăra olimpică.

Referitor la flacăra olimpică, preşedintele Comitetului de organizare, Bernard Fell, a declarat că, pentru transportarea „focului sacru" la Lake Placid, a fost conceput un scenariu demn de tradiţiile olimpice. Un lanţ neîntrerupt de ştafete va purta flacăra prin Washington, Philadelphia, New York, Albany, de unde o ramură a ştafetei va străbate pitoreştile staţiuni din Munţii Andirondack, trecînd prin Old Forge, Tupper Lake şi Saranack Lake.

CONCURSUL ATLETIC DE LA GÖTEBORG

Cursa de 5 000 m din cadrul concursului internaţional de atletism de la Göteborg (Suedia) a fost cîştigată de australianul Dave Fitzsimons, în 13:19,6, urmat de suedezul Dan Glans — 13:22,1 şi americanul Craig Virgin — 13:23,3. La 400 m, victoria a revenit sprinterului american Bill Green — 46,27, iar la aruncarea greutăţii a terminat învingător Udo Beyer (R. D Germană) — 21,60 m.

Alte rezultate : masculin : 100 m — McTear (S.U.A.) 10,56 ; 1 500 m — Ovett (Anglia) 3:36,51 ; 400 mg — Wheeler (S.U.A.) 49,71 ; suliţă — Elderbrink (Suedia) 86,74 m ; 800 m — Robinson (S.U.A.) 1:46,79; disc — Schmidt (R. D. Germană) 66,70 m ; feminin : 100 m — Evelyn Ashford (S.U.A.) 11,49 ; înălţime — Debbie Brill (Canada) 1,87 m ; 800 m — Cherry Hansen (Anglia) 2:03,69.

Apropo de... CURSA ZILNICĂ

Frank Shorter, cîştigătorul maratonului olimpic din 1972 şi „secundul" celui de la ediţia 1976 a Jocurilor, nu a trecut încă definitiv linia de sosire. El continuă să alerge zilnic, în ciuda faptului că este foarte solicitat de treburile administrative ale magazinului de articole sportive, pe care l-a deschis în orăşelul Boulder (Colorado). „Criza de timp" în care se află o rezolvă într-un mod foarte ingenios. Într-adevăr, în fiecare după-amiază, la ora de închidere a magazinului, Frank profită de cei 8 kilometri care-l despart de sediul băncii unde îşi are contul de depuneri, pentru a parcurge distanţa în pas alergător, ducînd servieta cu banii încasaţi în ziua respectivă. La început, iniţiativa sa a părut oarecum hazardată, deşi traseul parcurge o zonă centrală a oraşului, bine păzită de poliţia locală. Totuşi, doi dintre angajaţii magazinului au luat hotărîrea de a-l însoţi pe directorul lor, în cursa sa zilnică, asigurîndu-i astfel o pază mobilă. Numai că această din urmă iniţiativă s-a dovedit greu de pus în practică, dat fiind viteza de deplasare a şefului de coloană. După „concesii" de ambele părţi, dar mai cu seamă prin antrenamentul cotidian la care au fost supuşi noii convertiţi la alergare, iuţeala medie a cursei a crescut la indici onorabili.

— **Mergem acum într-o trenă bună,** declară Shorter. **Sînt foarte mulţumit de colegii mei de muncă şi de alergare. Kilometrii parcurşi zilnic, în ritm alert, nu au numai darul de a ne aduce mai mult aer în plămîni, ci ne sînt şi altfel folositori. Profităm de ocazie – pe drum – pentru a schimba păreri asupra activităţii zilnice, facem planuri de viitor. În pas de alergare, îţi vin multe idei bune...**

Şi poate că Frank Shorter are dreptate.

Radu **VOIA**

TELEX • TELEX • TELEX • TELEX • TELEX • TELEX

CICLISM ● Prima etapă a Turului R. F. Germania, desfăşurată pe traseul München — Stuttgart (232 km) a revenit olandezului Van den Hoek, care l-a întrecut la sprint pe vest-germanul Dietrich Thurau, ambii fiind cronometraţi în 6h 39:25,0.

FOTBAL ● Finala turneului de la Bruxelles se va disputa între Real Madrid şi F.C. Köln. În semifinale : Real Madrid — S.C. Anderlecht 2—0 (0—0) ; F.C. Köln — Racing White Molenbeck 2—0 (2—0). ● Eintracht Braunschweig — Slavia Praga 2—0 (1—0), în „Cupa de vară". ● În cadrul turneului pe care-l întreprinde în Suedia, reprezentativa R.D. Germane a jucat cu formaţia Landskrona, în faţa căreia a cîştigat cu 3—0 (2—0). Golurile au fost înscrise de Streich (min. 24 şi min. 52 — din 11 m) şi Knehn (min. 34).

HALTERE ● În concursul de la Tampere (Finlanda), sportivul sovietic Aleksandr Voronin a terminat învingător la cat. 56 kg, totalizînd, la cele două stiluri, 250 kg. Pe locurile următoare, polonezul Laszek Skoruba — 250 kg şi cubanezul Francisco Casamayor — 220 kg.

HANDBAL ● Selecţionata masculină a Iugoslaviei, aflată în turneu în R. P. Chineză, a susţinut un meci amical în compania echipei oraşului Tianjin. Oaspeţii au cîştigat cu 31—21.

ŞAH ● Disputat la Ljubljana, în două tururi, meciul de şah dintre selecţionata Tunisiei şi formaţia locală Iskra s-a încheiat cu scorul de $6^{1}/_{2}$—$5^{1}/_{2}$ în favoarea oaspeţilor. La prima masă, maestrul internaţional tunisian Bouaziz a cîştigat ambele partide susţinute cu Janez Barle.

Redacţia şi administraţia : cod 70139 Bucureşti, str. V. Conta 16, of. P.T.T.R. 1, tel. centrală 11 10 05 ; secţia coresp. 11 51 09 ; interurban 437 ; telex 10 350 romsp. Tiparul I. P. „Informaţia"
Pentru străinătate : abonamente prin ILEXIM – departamentul export import presă, P.O. Box 136–137, telex 11 226, Bucureşti, str. 13 Decembrie nr. 3. R. 1, 2, 3, 4. 10363